朝鮮日報
朝刊
本紙朝夕刊十二面

社說

教育改正案에 對하야

一

當局에서는 朝鮮敎育令의 劃期的改革을 斷行하기爲하야 臨時敎育審議委員會를 設置하고 銳意 그方面에對한 調査硏究를遂行하여 오드니 마침내 成案을어더 中央當局에 提出手續까지完了하게되엿다。今回 中央當局에 提出한 朝鮮敎育令改正案에對하여는 拓務省도 勿論 法制局까지 贊意를 表한다함으로 樞密院에서도 無事通過될것은 거의 疑心할餘地가업게되엿다。改正案中 特히 吾人의 關心을 惹起하는點은 內鮮敎育機關을 統一하는 大眼目下에 一、初等學校十個年擴充計畫을 五個年으로短縮한것 二、朝鮮敎育界 年來의 積弊로되여잇든 專門學校以上敎育機關의 朝鮮人學生 募集制限을 撤廢한點과 三、初等及中等學校에 朝鮮語를 必須科目으로定하게된것이다。이三點은 모두 朝鮮社會가 多年 熱望하여오든바요 또 機會잇슬때마다 그實現을提唱하여온 問題로 今回當局이 朝鮮現情에 即하야 敎育制度에 一大刷新을 圖하게된것은 敎育朝鮮에 一大快報라하지안흘수 업다。

二

現在實施하고잇는 初等學校第二次擴充計畫은 元來 宇垣總督當時에 樹立한 方針을 그대로踏襲한것으로 昭和十二年度부터 同二十一年度까지 十個年間 初等學校數를 倍로 擴充케하려한것이다。南總督就任 後今回에 새로 樹立된·新擴充計畫은 從來의 十個年 計畫을 五個年으로短縮하야 現在 初等學校 學級數의 倍加를 目的하는것이다。이第二次擴充計畫에 當局의 方針대로 進捗되면 六個年後에는 現在 推定學齡兒童의 約五割四六十萬名을 收容할수 잇게되고 그後 다시 第三次擴充計畫을實施하게되면 數字上 推定學齡兒童의 全部를 收容하게될러이다。右二次에亘한 當局의 敎育擴充計畫이 豫定대로 進捗되면 朝鮮人學齡兒童은 全部就學할 機會를엇게되매따라 義務敎育도 事實上으로 實施케될것이다。이것으로 多少晩時之嘆은 잇다할망정 朝鮮社會의 宿望의 하나인 義務敎育에對한 準備計畫이나마 實施되게된것은 무엇보다 多幸한 일이라 할것이며 이에 따른 窮山僻村의 共學도 自然隨伴할것이니 共學이 目的이 아니라 義務敎育이 目的이니 贊成할바다。

三

다음에 大正十一年 現行朝鮮敎育令 發布爾來 十餘年間 朝鮮敎育界의 惡弊로되여잇든 專門學校以上 各官公立學校의 朝鮮人學生募集制限을 撤廢하고 就學에 機會均等을 圖하게된것은 當局의 公平至適한 措置라 할것이다。從來 朝鮮에잇는 京城大學을비롯하야 五個官公立專門學校入學生中 日本內地人學生이 每年同一한比率下에 優勢로 合格되엿고 唯獨法專만이 七割이라는 高率을 朝鮮人學生에 保有하여온 事實에對하여는 一般社會의 疑惑은컷섯고 吾人도 本欄을通하야 屢屢히 差別內規가 公然한 秘密로 되여잇는것을指摘하는同時에 그不當한差別待遇를 撤廢하라고 主張하여왓다。吾人은 公平無私하여야할 國民敎育上 一大惡弊를 淸掃한 當局者의 英斷을 多다하는 同時에 文化가 뒤떠러지고 高等敎育機關이 不備한 朝鮮의 現情을 再三 省察하야 一步更進하야 朝鮮人學生의 方途를 擴充하기 바라는바이다。

四

朝鮮의 耳目은 新敎育令改正案에잇서서 朝鮮語가 如何히 決定되는가에 集注되엿든것이다。今回 [illegible] 必須科目으로 決定된것은 實로 朝鮮現情에 合致되고 一般의 期待와 符合되는 [illegible]를 [illegible]하는바이다。特히 [illegible]에서는 內鮮共學에 [illegible] 朝鮮人兒童에 [illegible] 해서는 依然 朝鮮語를 必須科目으로 [illegible]하기로 方針을 決定하엿다함으로 이問題에對한 一般의 [illegible]은 完全解消된셈이다。

今回새로 樹立된 以上의 敎育擴充計畫은 [illegible] 人員 [illegible] 여러가지 點으로보아 [illegible] 大한것을 [illegible]할 수잇다。그러나 [illegible] 主義는 [illegible]하기쉬운것이다。[illegible] 擴充에는 반드시 [illegible]하여야 所期의 成果를 [illegible]할 수 잇슬지니 當局은 未曾有의 大計畫을 實施하매 當하야 特히 이點에 留意하기 바라는바이다。

杭州陷落目睫

東北兩方二三十粁에肉迫

軍은第三國人撤去勸告

【武康에서 二十三日樋口同盟特派員發】 杭州攻圍軍은 二十三日正午를 期하야 總攻擊을 가주이하야 一齊히 進擊을 開始하엿다 東方으로부터 迫到하는 ○○部隊는 滬杭甬鐵道上의 要地長安鎭을 陷落하야 杭州東方二十五粁의 點에進出하고 谷川、福井、津田의 各部隊는 杭州街道를 急進하야 上柏鎭의 堅壘를 突破하야 杭州北方三十粁에 迫到하고 小堺、野副、藤山、片岡의 各部隊는 餘杭縣城으로부터 다시杭州西北方三十五粁의 線까지 躍進하엿다 어리하야 包圍陣은 刻刻으로 縮少되고잇고 江南戰線掉尾의 大殲滅戰은 不日內로 展開될것으로 杭州의 陷落은 目睫間에 切迫하엿다

【上海二十三日發同盟】 上海軍午後六時發表=軍 杭州은攻擊을 開始함에잇서 同地附近在住第三國國民에對하야 被害가 미칠것을 考慮하고 一定地域外에 撤退하라는旨를 今日現地及東京에잇는 外交機關을 通하야 申請한배엇섯다

杭州街道의敵陣占領

【武康에서 二十三日同盟特派員發】 二十二日夕刻에 長安을 突破한 ○○部隊는 二十三日朝부터 許村、臨平의敵陣을 粉碎하고 正午지나 汪村을 占領하고 다시猛進을 繼續하야 二十三日夕刻에 杭州北東約二十粁의 地點에迫到하야 前面의 敵을攻擊中이다

小武塘東方 東王里占領

【湖州에서 二十三日同盟特派員發】 莫干山을 奪取하고 杭州로 向하야 南進中인 羅井部隊及津田、谷川兩部隊는 二十二日正午頃 小武塘東方東王里의 敵陣을占領하고 繼續하야 德淸縣의 敵을 攻擊中이다

北支政經根本策 今日閣議서決定

【東京電話同盟】 政府는 二十四日의 定例閣議에서 前日의 閣議에 繼續하야 北支의 經濟開發方策各般의 建設工作에關한 帝國의 根本方策을 協議하는同時에 這般北京에 成立된 中華民國臨時政府에對한 根本方針에關하야 隔意업는 意見交換을 行할터이다 그리고 北支經濟開發案에關하야는 現地案、滿鐵案、企劃院案等이 錯雜하므로 閣議의 推移는 各方面으로부터 重要視된다

北支民衆熱望은 大總統制의復活

目下行政部愼重審議

【北京二十二日發同盟】 中華民國臨時政府는 그名稱이 示하는바와가티 어데까지든지 新政權의 內容實力을 充實하야 本格的政府가 誕生하기까지의 暫定的先驅가되는것임으로 目下行政委員會의 法制部에서 部長朱深氏下에 將來에올 本格的政府의 組織形態充實에對하야 愼重히審議硏究를 進行하고잇는데 北支民衆의 熱烈한 要望은 大總統制의 復活에잇다한다 이大總統制의 復活로 南京政府의 秕政을 一掃하고 中華民國更生의 礎石을構築함이 北支九千萬民衆의 一致한熱望으로 各地에는 이미期成同盟이라고도할만한것이 誕生하려고한다

南京自治委員會誕生

【南京에서廿三日同盟特派員發】 戰火四個月 皇軍의 首都南京攻略에 依하야 國民黨政權이 撤退되자 旬日이넘지아니하야 明朗江南의 黎明을 告하는 鐘은 울엇다 即 抗日容共의 國民政府와 完全히 絶緣된 親日防共의新政權、南京自治委員會는 殘留支那民衆의 總意에 基하야 今廿三日 正午에 設立되야 準備委員會는 午前十一時부터 第一回會合을하고 委員會의 組織과 今後의 諸準備等에 對하야 여러가지 協議를하엿다 近近 盛大한 成立式을 擧行하고 自治委員會의 諸行政機能을 發揮할 豫定이다 委員의 人物은 左와 가티 決定되엿다

委員長 陶錫山(江寧人)
副委員長 王春山(〃)
副委員長 程浪波(〃)
委員 程蘭之(〃)
同 孫淑榮(〃)
同 胡啓閣(〃)
同 羅逸民(〃)
同 趙威淑(〃)
同 詹公愼(江蘇人)
同 馬錫侯(〃)
同 黃月蒼(〃)

召集日의兩院

【東京電話同盟】

▲貴族院 午前九時本會議場에參集、部屬決定을 行하고 繼續 部長 理事를 互選하야 成立된旨를 政府及 衆議院에 通牒할터이다

▲衆議院 午前十時 本會議場에參集、議席及 部屬을 決定、各部에서 部長 理事를 互選하야 成立된旨를 政府及 貴族院에 通告할터이다

芝罘攻擊說에 焦燥唐慌狀態

【東京電話同盟】 帝國의 不動의 方針과 皇軍의 破竹之勢에依하야 自暴自棄로된 蔣介石은 日前에 靑島邦人의 權益破壞를 命令하는 暴擧를 敢行하게되엿는데 二十三日夜에 信憑할만한側에 到達한 情報에依하면 支那軍은 山東省芝罘에 强硬히 防禦陣地를構築하고 三百의 武裝警官을 市內에配置하고 靑島紡績工場爆破에 伴하야 我軍의 芝罘攻擊이 敢行되리라는 風說을 宣傳하야 그焦燥唐慌하는狀況은 보기에도 悲慘한것이 잇다

山東省內暴虐行動 軍斷乎膺懲決意

邦人遺留財産數億圓은烏有로

天津軍司令部發表

【天津二十三日發同盟】 山東省內에잇는 邦人의 旣得權益과 財産이暴虐한 支那軍에게 破壞掠奪되고 事態는 極히 重大化하게되엿스므로 軍은 斷乎膺懲하기로決定하고 天津軍司令部는 二十三日午後四時에 左와가튼 當局談을 發表하엿다

當局談 = 靑島、濟南과 膠濟沿線等山東省內에는 日本과 支那와의 間에 山東還付條約그他의 約條에 基하야 正當하게 保障된 數多한 權益이잇고 이에伴하야 在留邦人의 多年의 努力에 依하야 싸흔數億에 達하는 資産이잇다 今回의 事變이 勃發하자 帝國은 山東省에 戰火가 波及치안케할 希望에서 邦人의 總撤退를 決意하야써 事端의 發生을 防止하는同時에 韓復榘에對하야는 山東省의 大部에亘하야、沈靑島市長에 對하야는 靑島特別市에잇는 邦人의 權益財産等의 保護를交涉하야 韓復榘는 그의 統制力이 밋는限 또沈市長은 同市附近에서 日本軍과의 戰鬪를 惹起하지 안는限 保護할것을 回答하엿스므로 特히 當局에서는 一時모든것을 忍耐하고 全邦人을 撤去케하엿다 그後에잇서서도 靑島港은 特히 海岸의 封鎖現狀에 對하야 또 山東軍의 抗戰에對하야도 이를 黃河江南에 擊退하는데 그치고 我方은 一步라도 黃河를넘어 前進시키지안토록 이를禁止하는等 모든 措處를 講究하엿다 그런데 十一月十七日頃부터 濟南에잇는 邦人遺留財産이 官憲의 公認에依하야 掠奪되고 特히 十一月二十日前後에는 現地支那軍이 失業을 두려워하야하는 嘆願과 外國側의 忠言等을 不顧하고 官憲의 命令에 依하야 正規兵으로써 淄川 博山等의 炭鑛을 燒破하고 沿線各地의 邦人遺留財産을 掠奪하고 今月十八日夜부터 靑島에서는 邦人經營의 紡績工場地帶가 市當局의 命令에依하야 爆破放火되야 多數의 邦人經營紡績工場은 마침내 烏有에 歸하고 뒤이어 最近에 또 靑島市內邦人遺留財産이 掠奪되야 彼等의 暴虐한 行爲는 今後에 那邊까지 進展할지豫測할수업게까지되엿다 我等은 支那側當局의 背信行爲인 邦人의 遺留財産과 權益等의 破壞에對하야 徹底的膺懲을 하는同時에 그正當한 損害賠償을 要求하려함은勿論이오 그保障을 獲得할것도 辭讓치아니한다

寺內最高指揮官

長安、武康占領

余杭의敵과는交戰中

【上海二十三日發同盟】 [illegible] ○○部隊는 [illegible]하면서 [illegible]之勢로써 南下하야 二十一日에 [illegible]을 奪取하고 다시 七里[illegible]로써 前進하야 二十二日午後 長安을 占領하고 [illegible] 杭州에이르는 [illegible]를 遮斷하고 [illegible]하엿다

【湖州에서 二十三日同盟特派員發】 二十二日 [illegible] 武康에 肉迫한 谷川部隊는 北正面의 [illegible]을 [illegible]한 小堺、藤山各部隊는 二十三日未明에 [illegible]附近의 敵을 [illegible]하고 火를 [illegible]하며 夜陰에 乘하야 敗敵을 [illegible] 크리크를 渡河하야 攻擊하야 十三日午前九時武康을 完全히 占[illegible]하고 正午에는 벌서 余杭[illegible]에 肉薄하야 敵大部隊와 交戰中이다

棕德縣城完全占據

【湖州에서 二十三日樋口、中井同盟特派員發】 東方으로부터 杭州에 迫到하는 ○○部隊의 一部는 杭州로부터 嘉興에 通하는 大運河要害 棕德縣城을 二十三日正午頃에 完全히 占據하엿다

街頭의米國輿論

【紐育廿二日發同盟】 夕刊 뉴욕·포스트紙는 廿二日의紙上에 「米國의極東政策을街頭에서드럿다」고 題하고 同社記者가 紐育의繁華한場所에 서서 모든通行人으로부터 무러본意見을 綜合하야 如左히發表하엿다

一、米國은 如何한境遇에잇서서도 外國의紛爭에는 絶對로揷入되여서는 아니된다

一、日本에對하야는 斷乎한態度로써 臨하지안흐면 아니된다 그러나 戰爭에參加하는것은 어데까지든지 避할것이다

某重大外交案件 年內에全部終了

【東京電話同盟】 風見書記官長은 二十三日午後二時二十分에 外務省에 廣田外相을 訪問하고 協議한結果 二十四日의 閣議에서 外交上의 某重大案件을 附議하고 即時 樞府側의 御諮詢手續을 取하기로 意見이一致하엿다 右案件은 緊急을 要하므로 樞密院에서는 二十八日頃에 臨時本會議를열고 承認할것이므로 某重大案件의 處理는 年內로全部終了하리라고觀測된다

夕刊後市況 廿三日

◆朝鮮短期◆

	後引	高値	終値
[illegible]	[illegible]	[illegible]	[illegible]

◆大阪 棉花 後引◆ 當限 — 先限 五四七五

◆橫濱 生糸 後引◆ 當限 七一〇〇〇 先限 七〇〇〇〇

◆大阪 人絹 後引◆ 當限 七二八〇 先限 七五八〇

◆福井 人絹 後引◆ 當限 七二六〇 先限 七五二〇

臨時政府新民會

今日盛大한發會式

【北京二十三日發同盟】 中華民國臨時政府의 施政에 即應하야 民衆의 敎化指導에 任하는 團體로서 結成計劃中의 中華民國新民會는 그組織準備가 完了되엿스므로 二十四日午前十一時北京懷仁堂에서 行政委員長王克敏氏臨席下에 盛大한 發會式을 擧行하기로되엿다 中華民國新民會는 新民主義를 奉하야 政府와 表裏一體로 中華民國의 唯一無二의 組織的民衆團體로서 日滿支提携를 具顯하고 掃共滅黨의 徹底、世界平和의 確保를 爲하야 貢獻함을目的으로한다 會長에는 政府首班者를 推戴하고 大總統制實現時에는 大總統이 會長이되어 此를 統轄하며 政治的色彩를 全然排擊하고 어데까지든지 民衆强化指導의 團體로서 人民을 善導하야 政府施政을 圓滑容易케함이 그使命이다 따라서 그活動의 對象은 農村大衆에두고 또安居樂業王道社會를 建設하려는것으로 會의 資金은 國庫補助金及 將來企圖할 事業의 利益金으로 此에 充當하고 會事業中 가장 重視되는것은 成人再敎育、兒童敎育機關經營 病院 其他 社會事業에 關하야 水災、戰禍、饑饉에 苦悶하는 罹災民의 救濟等 그一大目標로하야 全力을 傾注할것으로 豫想된다

モルヒネ 헤로인 コデイン 阿片 其他鹽類中毒患者에게
모루히네 헤로인 코데인 아편

優秀、低廉한 福壽仙의 作用及特長

一、內務省의最高方針에따라 近代科學의粹粹를다하야 技術上不可能이라고한것을 弊社에依하야完成한最新의優秀製品입니다
一、其作用에잇서서 『모루히네』『헤로인』『코데인』其他鹽類와同一한症狀에잇서서作用하고 使用者에게정말滿足을주고 또中毒症狀을생기지안슴니다
一、何等의苦痛을隨伴치안코 順次그抑壓에引導합니다
一、價格은實로 低廉합니다 以上모든 點에잇서서絶對他의追從을不許하는優秀한製品인故로中毒患者의 一大福音으로서推奬합니다

適應症
모루히네 헤로인 코가인 其他鹽類야루가로이도誘導體를必要로하는모든경우 鎭痛 鎭靜 鎭咳 疝痛 手術後의疼痛喘息

用法及用量
一回一、五cc皮下又는筋肉에注射할 一日數回注射해도何等副作用업슴

FUSUSEN 福壽仙 후-스-센

特約店募集
特約販賣希望하는분은送料及雜費로서金五十錢切手封入申込하시옵 試供品을一箱及特約店規定其他文獻을進呈함 朝鮮日報에서보앗다고記入해주시요

價格

包裝		價格
一、五cc	十管入	壹、〇〇
一、五cc	五十管入	四、五〇
三〇cc	瓶入	壹、八〇

製造元 株式會社 大阪製藥公司
大阪府布施市下小阪六六四
電話 南七一八八番 布施三四五番
振替口座 大阪一七五八番 京城二七四四五番 台灣六七七四番 大連一八八四番

樺太廳官營 海狗腎 新品到着
果然 百發百中 證明品
補精腎氣强壯에 神秘的靈効를가진全世界에唯一한高貴의實彈眞品이외다
求服을願하시는분은 說明書請求次第無料進呈함
發賣元 合資會社 大洋貿易社 釜山府草梁町四一八 電話 一一九二番 振替 釜山七七一三番

K.116
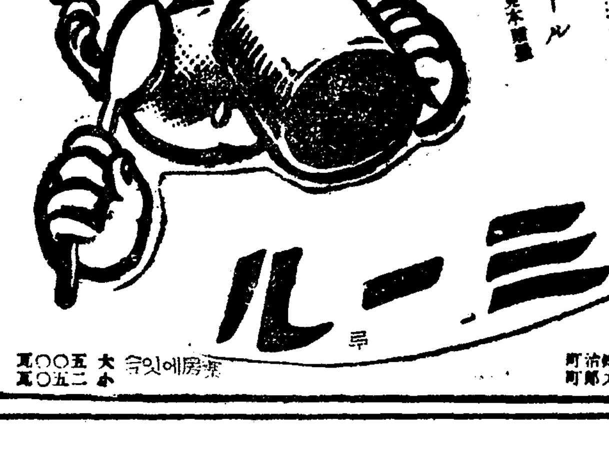
健康하게 또貴엽게 길르십시다 젖은……キノミール
說明書·見本進呈
母乳代用 キノミール 키노미-루
東京市神田區錦町 大阪市東區久太郎町 株式會社 和光堂

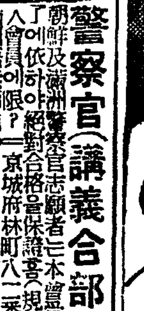
警察官(講義合部全書)
朝鮮及滿洲警察官志願者는本會發行의講義錄을修了에依하야絶對合格을保證함(規則書急送)
京城府林町八一番地 鮮滿警察學會

腫症仙藥 趙膏藥

종기에는…… 됴고약으로!!
크거나 적거나 모든종기에 부치면 곳수이지아니합니다
【效能】
○모든등창부스름 ○유종 ○담종 ○오래된부스럼 ○담결리는데 ○낙상되야어혈진데 ○견비와요통등 ○모든부스럼에신효함
(藥價) 五錢、十錢、二十錢
全鮮各地有名藥店에서販賣하옴
製造元 天一製藥株式會社
發賣元 天一藥房

受難의國寶"八萬大藏經"

頹落한海印寺保管倉庫 經板、經本多數盜難

世界佛敎文化에一大損失

문헌상가치로는 실로 전세계적 보물에 속하야 가격으로서 론할수업슴은 말할것도 업거니와 실제의 제작비로만도 사천만원의 보물이라면 국보중에도 초노급의것이 아닐수업서 파연그것이 무엇이냐고 누구나 한번다시 눈을 크게떠볼것이다 이것은 유명한 경남합천군 가야산중에잇는 해인사(陜川郡伽倻山海印寺)에 잇는 팔만대장경판(八萬大藏經、經板)이 곳 그것이다 그러튼시중요한것이 글을숭상하고 또귀히녀인다는오늘에 비새는 창고에들어잇서 훼손되기쉬운 상태에잇고 또 그경판에의하야 한번 책자로페여내인다는것은 결코용이치 아니한 해인사대장경의 판본은 또한보물중의 보물로되여잇는중 력사잇는 해인사의 경본이 만히도난을당하엿다는등 세계불교문화 사상 보배를위하야 또 조선의 자랑을위하야 그유감된바는 어로다 말할수업는 일이라고 화게의 비상한주목을끌고잇다 경전이 분실? 도난?을 당하엿다는것은 이십사일 총독부에 도착한 경남도당국의 보고에 의하야 알리워진 사실인데 경전은 대장경을위시하야 그외의중요한경전도 한하여 륙천팔백구십일책이 잇는중에서 도난당한것이 오백삼십부책에 경전종류로서는 일백륙십종이고 매수로는 일만사천엽배오매이다 총독부에서도 이보고에 접하고 해인사당국의 태만에 크게놀래이고잇다 물론도난을 당한시일도 알수업슴으로 다시 차저온다는것도 불가능하리라하야 어이업는 한폭만하고 엇는셈이다 또 경판도 그동안 이십여매가 분실된것이 금년에발견되여 새로히 제작보충하엿다

『問題』의 盜難 한 大藏經本一部

文獻의歷史的尊嚴을 無視한高橋博士

盜難經板은彫刻補充

대장경판을 사천만원에 해당한다는 평가의근거는 어데잇는가하는점은 이러다 이번여틀부터거대한 비용을들이어서 총독부에서 고교형박사에 위촉하여 해인사에서 판을배여내는중에경판이 이십여개가 업서진것이발견되여 부득이 새로판을 색이게되엿는데 그나무를역시 처음이경판을 만들엇다는 해남도에가서『짜장나무』를 차저서 판을 색여내기까지 실로사천여원이라는 비용이들엇는데 고교박사의말에의한다면 만일팔만일천이백오십팔매의 경판을 오늘에 안저서 다시그대로 만들어놋는다면 아무리헐하게 계산을한대도 사천만원은 든다는것이다

그러데 그중이십여개의 경판이업서진것이잇서서 새로색여내는데 고교박사에대한 비난이일부에잇다 즉 서실된경판을 다시색이는데 전에사내총독때에는 동경증상사등의 경본을 등사하여다가 밀가를 불러서 다시써서 색이엇섯스나 이번고교박사는새로쓰지를안코 금강산모모한절에서 경전을 빌려다가 책장을뽑아서 그대로 판목(板木)에 부처노코 색여버리어 금강산에서 빌려왓든 경전의 네책장은 판목에 부첫든대로 업서지고 이번의 새판을 만들어끼워주게되엿다는것이다 그래서 금강산의 승려들은 오래력사를두고 전해오든 경전을 빌려다가 함부로 책장을 뜨더내써서 본색을어시하고 새조희조각을 부첫다는것은 대장경의 력사적존엄을 무시한것이라고 고교박사의 태도에 극히분개한다고한다

大藏經의由來

문제의 대장경판에대한 유래로말하면 실로 력사가 오랜것이다 해인사절의 력사는 실로 신라애장왕(新羅哀莊王)때에 창건된것이고 경판을 처음만들기는 거금칠백여년전 고려고종왕(高麗高宗王)대로 그수는 실로 팔만일천이백오십팔매(枚)라는 방대한 수에 달하는데 이것이 오늘까지 비록 나무로만들엇다고하나 하나도 상한것업시 전해와다 그러데 이대장경이 조선에 들어오기는 삼국시대(三國時代)에 북으로부터 고구려(高句麗)를거처 신라에 들어온것이여서 그력사는 천수백년전에 소급케된다 물론 그경문은 불경의 전부라고할것이어서 여기에 다시 소개할바도업거니와 불교문화가 현란하엿든 신라시대는 이경문에대한 연구가 또한 성행하엿슬것은 물론인데 현재에 전해오는 경문중에는 원효대사(元曉大師)등 명승의 역주(譯註)로된 귀중한것이 또한 적지안타 이가리하여 오래전부터 대장경이 조선에전해오든중 다시 지금으로부터 팔백칠십사년전 고려문종왕(高麗文宗王)십륙년에 결안(契丹)나라로부터 대장경이 들어왓섯는데 그후몽고(蒙古)의 침략을바더 개성(開城)의 도읍지로부터 강화도(江華島)에 천도를하게되엿슬때 때의왕고종은 불교도 숭상하엿거니와 승병(僧兵)의힘을빌어 외적을 물리치려고 승려의힘십도살섬 국가적대사업으로 경관을 색이기로되여 고종이십삼년부터 이십팔년까지 십륙년의세월을두고 강화도와 전남해남도(海南島)에서 만들어서 일단강화도 전등사(傳燈寺)의 대장판당(大藏板堂)에두엇든것을 리조에와서 리태조(李太祖)칠년에해인사로옴기어 오늘에 이른것이다 그동안에 판화되기는 고려때는고 종때에도햇슬것이나 그때의것이라고 전하는것이 업고 지금의완전한 최고본이라고는 동경증상사(東京增上寺)에잇는것이『고려본대장경』이라하야 리조때 세조(世祖) 삼년에 오십부배엿든 중의 한벌로 넘어잇는것이다 그런데 해인사의 경판목 조선의 대장경이 세계적 보물이라는것은

一、한문(漢文)으로된 대장경이 불교전해오기는 송국으로부터 전해왓고 일부는인도(印度)로부터 전해온것을 조선서번역햇것도잇다고하나 어쨋든한문으로 번역된 대장경의 전권이 완전히 남어잇기는 송국에도업고 조선밧게업다 것은매 그경판은 륙자가 오래고도완전하며

一、그경판이 제작된것도 정확하게이번는 력사를 가지엇는데 그나무는 자작나무(樺)라는것이나 경판을 그대로사용한것이 아니고 오랫동안소금물에 저루어 두엇든되에 여러가지가공을 한모양으로 오늘까지 버려한마리 부패할수업시 만들엇다는것이 또한특한일이어서 당시의 기술이얼마나 놀라왓든가를 짐작케함이잇다

一、경문중에는 신라시대의 명승들이 연주한것도잇어다는 점에서 역사적으로 중요하고

一、경전으로말하면 경판이 팔만여매인만큼 한번판을 박어내인다는것은 결코용이한 일이아니어서 어떤인쇄판의 경질은 대장경중에서 일부으로서 외보배가 되는것이다

그러데 지금까지 판을박기는리조이후는 태조때와 세조 숙종(肅宗)리태왕(李太王)때까지 국가적으로 네번뿐이고 그다음은 사내총독(寺內總督)때와 금년총독부에서 성대교수 고교박사(高橋亨博士)의 손을거처 두벌박혀오것까지 여섯번이다 리태왕때로만해도 리태왕께서친히 돈을내시고 또 궁내부(宮內府)에서게까지 돈을내이게하야 판을박게하엿다는것이다 그래서 지금 전하는 대장경은 사찰에는 금강사의 저명한절을 위시하야 각도의 명찰에분배하야두어 전질이모여잇기는 해인사이고 그외에 대학등에나 잇는데 어떤에두벌 새로판에 내인것은 이번 만주국으로보내고 한벌은 불교전문학교(惠專)에 두기로하엿다

遺憾된일 藤田博物館長 談

해인사경판이 세계적보물인은 틀림업슨일이고 해인사의 경판도를 귀중하게 오래여행이나 일어버렷다는것은 대체 어쩐일인지 생판을 몰할일이다 리조이후는 이번까지 여섯번을박여잇는데 어떤에 딴필을이 면서 경판이 어신여개나 업서진것도알전되여 새로만들엇다 그것을새로만드는데 금강사잇는 대장경을빌려다가 책장을 그대로뜨더서 판목에부치고 색여내다고해을 오래보관해온 사찰당국으로말이잇다는것은 하는수업는것이다 사내총독때는 새로써서 해섯는데 어떤까닭에 고본채정을편목에부첫고 그대로 색인다면내것대로 색여야지켓지만 본래잇든 경전을 위해서는 유감하고할것이다

"板閣修理費로 年一千圓支出" 金社會敎育課長 談

지금해인사 경판보존소을 완전히 잘해두자면 약사만원이 드는데 예산이업서서 일년에 이천여원을 지출하여 판각(板閣)을 수리하고잇다

驛構內機關車脫線

이십이일 오후네시오십분경 경성역(京城驛)구내에서 기관차의 선로파구는 작업을하다가 탈선이되어 오후다섯시십분 복구 운행(運行)재오백십오열차는 약 두시간이나늦게 떠낫다한다

來廿六日 日曜 郵便局 現金受拂 午後四時까지取扱

오는 이십오일과 이십륙일은 일요일이 잇슬동안이나 계속함으로 경성 각우편국소에서는 특히 연말의 공중의일반의편리를 고려하야 이십륙일이 일요일임에도 불구하고 위체저금(爲替貯金)등의 현금수불관계는 평상시와가티 오후네시까지 취급하기로되엿다

「大金剛譜」完成

崔承喜女史主演宣傳映畫 試寫會에李王殿下御臨席

최승희(崔承喜)여사를 주연으로하야 세계의명산 금강산을 배경으로삼아 밝인 해외선전영화『대금강의보』(大金剛譜)는 일본활동주식회사 다마천촬영소(日活多摩川撮影所)에서 제작중이든바 요지음에 드되어 완정되야 지난 이십일에 그촬영소에서 시사(試寫)를하엿는데 황송하옵게도 리왕전하께옵서도 친림하셧스며 동경체재중인 대야(大野)경무총감과 길전(吉田)철도국장(伯爵)부부등을 비롯하야 또 구경하엿다 불원간에일반에게 공개하기로 되엿다한다 이 영화에 반주한 음악은 제국음악회사의 악단이며 또 조선악의 중요한 명소구적을 박여너흔것으로 해외선전영화로서는 상당한 걸작이라한다(사진은최녀사) 「천우의벽국」(蹴大峨日曲)등외 조선비슴 가장 잘표정하고 또 최승희녀사가 춘 승무(僧舞)부당을 보살춤 아리랑등을 집어너허서 최승희녀사의 공연(公演)중에 가장 우수한것만 빼여너흔것은 (栗園)과 리왕가아악부(李王家雅樂部)원들의『장춘불로곡』(長春不老曲)과『요

府內各中等學校 今日부터冬期休學

鐵道局歸省列車運轉

이십사일부터 부내 각중등학교에서는 동기휴학을하게되엿다 휴학때에 새해를 마지할겸 그리운 고향으로 귀성(歸省)하는 수천명생도들을 위하야 철도국에서는 이날에 경부(京釜) 경의(京義) 경원(京元) 함경(咸鏡) 각선에 림시렬차를 운전하기로 되엿다

朝鮮放送協會事業部及加入課移徙

조선방송협회에서는 사업이더욱더욱 와진하여감에따라 사무소가 협착하야 곤난을 늣기든바 이번에 대외적으로 가장관계가 만흔 사업부(事業部)전체와 총무부가입과(總務部加入課)를 부내황금정이정목 조선식산은행으로옴기기로되야 오는이십오일부터 그곳으로 이사하기로 되엿다한다 이후로는 수신기(受信機)장치와 밋치료등에 대한 사항과밋 청취시청및 방송에대한수속 청취료등에 대한사항은 이곳으로 무러주기를 바란다고한다

養正럭비ー 今夜勇躍出征

第二十回 全日本中等學校럭비蹴球選手權大會에 朝鮮代表로決定된 養正高普럭비ー部一行 二十名은 部長梁柱華氏와 『코ー취』李鍾院氏引率下에 今二十四日午後十時五分 京城驛發列車로 壯途에오를터인바 一行은 途中에 慶南東萊에서 合宿練習을實行한後 二十七日에東萊를떠나 一路戰地 大阪으로 向할터이라한다

白衣勇士百餘名凱旋

북지각지에서 싸우다가 명예의 전상을 한용사 일백여명은이십삼일 오후여섯시에 룡산역에 도착하야 곳룡산병원으로 드러갓다

醉客墜落絕命

이십이일에 봉천(奉天)을떠나 부산(釜山)으로가든 제사렬차가 경의선(京義線) 정주(定州) 고읍(古邑)사이를 진행할때 평북 정주군 고덕면 일지동(古德面日新洞) 리창규(李昌圭)(三二)는 술이 취하야 렬차에서 떠러저서 중상을 입엇는데 그날 오후네시에 그동리 사람이 발견하고 그곳 의사의 치료를 바덧스나 드듸여 죽어버렷다한다

聽取料 月七十錢

明年四月一日부터實施決定

朝鮮放送協會

조선방송협회(朝鮮放送協會)에서는 지난칠월에 청취자 배가운동을일으키어 청취적노력을 계속하여온결과 청취자는 현재 약십이만에 달하게되엿스므로 다년간 문제되여오든 청취료 인하문제 행코저 관계당국과 협의중이든바 대개인하하기로 의견이일치되야 년도초 사월일일부터단행키로되엿는데 인하액은 약십삽전가량으로 칠십전을밧기로대개결정되엿다한다

谷山에市內電話

곡산(谷山)은 요즈음 더욱발전하여가고잇슴으로 체신국에서는 이곳 우편소에 시내전화의교환사무를개시하기로하야 그공사를 하고잇던바이제준공되여드되여이십오일부터전화교환이개시되엿다

"天下名勝"金剛靈峰" 開發에物論이沸騰

九龍瀑에濁流飛下!

靈山의威嚴을毀損

神域의冒瀆 重石鑛發掘에爆藥聲狼藉

風致保存에當局躍起努力

천하의 명승 금강산(金剛山)에 도다시업는절승인 구룡폭포(九龍瀑布)가 때도하늘이 거울가티 맑은가을에 비단결가티맑 온통이 내려야할곳에 흙탕물을 떠러지게하여 명산의위엄을 훼손케할일이잇서 뜻는사람들의노염을 사는일이잇다 그이애기는 대략이러한것이다

즉 천하의 명승이요 력사의 유적이 도처에 잇는 금강산에 소의중석광(重石鑛)의 광맥이 풍부하다고하야 일부도굴까지한려사는 세게대전당시부터의일인데 근년에 군수공업의 폭발적경기를맛나 다시 금강산 중석광이 광업게에 새로운 회제가되여 최근까지에 벼여건의 발굴출원이 잇서 이는 하필광업개의 회제뿐이아니라 조선의 대표라고할 명승의 력산을 아묘리 중석광이 어엇다해도 소홀히 파내일수가 잇느냐하야 세상의 물론은 더욱노파 망출은 조선서산도에업는곳이업서 각종의 광석이 도처에서 발굴되는중 중석광이라면 황해도에 백년광산(百年鑛山)에서 극히 다량으로 산출할뿐아니라 어직다른지방에서도 탐광(探鑛)의 여지가 만흔터에 억만원을주고도 밧굴수업는 령산에 폭약의냄새를 피우고 령봉을 낭자히만들게다는것은 용이히 용납할수업는일이라고 금강산을훼손시한 승려층은 물론 일반민중들로 그조급한 채굴출원에 적지안케 분개하고잇다 더구나 자연 명승 고적의 사무를 주관하는 이미금강산내는 명승고적보물보존령에 의하야 지정되엿고 적지안코 금강산의 풍치구역에 대하여서도 방금지정의 수속이 거이 완료되여 잇는 때에 마치 이제라도 금강산의 중석광을 채굴케나 될듯한 이야기가 류포된다는것은 심상치안흔 일이라고하야 극력금강산보호에 힘을쓰고잇다 그런데 문제의 중석광맥이 잇다는곳은 금강산의 새며인만물상(萬物相)일대와 구룡폭(九龍瀑)잇는 동이에 그중에도 도올한것이잇서 구룡년으로 떠러지는 령산의 비단결가튼 폭포수가 흙탕물이 되엇든일도잇서 최근은 금강산일대의 경비에 일층주의를하고잇는터인데 종래 본부당국으로서도 아무리 중석광이 만히잇다해도 금강산을훼손치안을적 대체의태도는 결정된모양이다

(사진은 구룡폭포)

石川鑛山課長 談

금강산의 중석광이야기가 상당히 이야기꺼리가 된모양이나함부로 파는것가치생각해서는 안된다 만히 채굴을한다해도 풍치를 상하지안는곳에 한한것인데 이점은 주관과인 사회교육과와도 충분히 협의하여 유감됨이 업시할것은 물론이다 현재출원된것이 배여건잇스나 그러케 단순히 허할것은아니다

金剛山의保護 朝鮮의자랑

金社會敎育課長 談

중석광이 잇다고해서 금강산을 이제라도 발굴하게되는것가티 생각한다면 큰 착오이다 그런 천하의 령산을 봉공치안코 단순히 채굴할수는업다 더구나 만물상이니 구룡폭포지라면 다시말할것도업다 물론금강산이라고해도 그일대가 망대하니까 한입으로 말할수는업다 그중에서 우리말하는 풍경구역에 속하지안는곳이라면 또 반듯이 불가라고할것은 아니다 실로 금강산의 보호는 조선의 자랑이니까

帝人事件의 上訴權放棄

檢事側論據薄弱으로

【東京電話同盟】제인(帝人)사건 전피고 무죄판결에대하야 검사공소냐 아니냐의 최후적 결정을 할 최고수뇌회의는 이십이일오후 법상관저에서 열렷든데 이날에는 결론을 어지못하고 이십삼일 오전열시반부터 법상관저에서 염야(鹽野)법상 천이(泉二)검사총장 길익(吉益)동경 검사장의 삼거두간에 세차례나회의가 열린결과 드되여 판결서를 바바할만큼 검사측의 론거가 박약하다고하야 비상시국내의 상극을 방기하는 대승적견지에서 상소권을 방기하기로 결정하고 그뜻을 길익검사장으로부터 염야(鹽野)검사정에게 통지하는한편 상소권방기에대한 사법당국의 입장을 선명하엿다

德壽公普時局講演

우리의 일상생활에잇서서 의식주(衣食住)세가지에 이중각동양의 번삽한바잇고 더구나 음력과제(課題)이나 종래에도 그개선점에 필요를 절실히 통감하면서도 판습에억매여 단행치못하엿는데 비상시국을당하야 시내덕수공보교 직원들도 금년부터는 이중과세를 철폐하고양력으로 과세하기로 결정하고그취지를 일반학부형에게 인쇄배부하엿다 그리고 이십사일오후두시부터는 그학교강당에서 시국에관한 영화와 생활개선에대한 강연회를 열기로하엿는데 생도의 부형과 자모들은 만히참석하기를 바란다한다

內鮮民間有力者 戰捷奉告祭

二十五日朝鮮神宮서

윤치호(尹致昊)씨를 위원장으로 한 내선민간유력자 수십명으로 지난 구월에 조선신궁에서 국위선양 무운장구의 기원제를거행하엿는데 남경함락을 기회로 황군의 압도적 전승에 당하야 오는 이십오일 오전열한시부터 조선신궁에서 남경함락전첩봉고제를 거행하기로 되엿다한다

치운요새에 주의할부인위생

자궁속에 병균을남겨서는 부인병은 근치못됩니다

東京田谷病院長 醫學博士 田谷誠

대하증(냉승)이 나오면 부인병에걸린증을 몰으거나 또는 월경이고르지못하든가 월경때면몹시 알른가 아래배가 몹시쑤시고 압흐고땡기며 허리가 끈어지는것갓치 결리고압흐면서 속옷을적실만치 대하를 이 흘릴때든가 이와가튼증세가부인병때문에 생긴증세인줄을 몰으고 그병원균을 치료치안는때문에 부인병을 만성으로만드러서 비참한생활을 보내시는분이 죰만습니까 자궁속에부인병균이 남어가서 진무르게하고 흐집을만들어 붓고압흠을압게하여주는것이므로 그곳에병균을죽이여잇는 병균을모조리 죽이여야만된다 그런데도 불구하고 당약종류를먹어서 곳치려든가 또는 의사가하지안는 치료를하나는 병은약을먹어서 우러 병세를 더욱 중하게만들어가지고 비로소 병원에차저오니참으로 딱한노릇입니다

그러나 내병원에 진찰을바드러오든 수하게된부인환자들이 백발백중으로 단시일에 근치되여 감사의말삼을 마지안흠은 의사로서의기쁨보다도 완전한 치료효과를가진부인병 근치약『와세돈球』힘에잇다고밋는다

더구나 매일 병원에못다니는 사정이잇는 환자께 자택에서 사용케하엿드니 역시 병원치료와 똑가튼 치료효과를 어덧스니 꼭『와세돈球』를 써서 근치되도록하여 주시기 바랍니다

저는이렇케부인병이근처되엿습니다

蘇生의깃븜으로 感謝狀을드립니다 (慶北) 羅玉姬

냉배와帶下症이 『와세돈球』로完快 (鎭南浦)朴寶寶

(前略) 저번에보내주신 와세돈球는 使用하기시작하엿는바 果然 效果가顯著함에는 자못놀내엿습니다

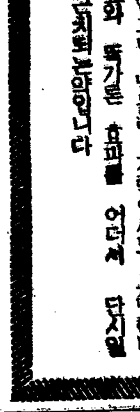

다음과가튼증세의분은 와세돈球로곳낫습니다

아래배 아픈것: 아래배와 허리가 쑤시고 아푸며 진땀이흘으며 월경때면 신열이나고 더욱 아퍼서 멘쵤식도못하게되시는분 월경이고르지못하고 월경의분량이적엇다 만엇다하는분 두통과현기가심한분……

대하증: 처음에는 코가튼것이 나오다가 차차빛이흘며 악취가 나게되고 자궁이 몹시아프며 오줌이 잣즈며 국부가 쑤시고 절니며 가려웁고 열이나는분……

눈거미: 머리털이 몹시빠지고 비듬이 만허지서 몹시가렵고 얼굴에 잡티가생기며 눈거미가 생기고 살결이 거칠어지는분……

자복 업는분: 결혼하지 二、三年이되여도 아직것 아해를 배지못하시는분 부부화합에 고통을느끼며 자미를모르시는분 류산하시는분 사산을 하시는분……

이상과가튼 증세가잇는분은 조곰도 주저마시고 와세돈球로 치료하시면 뭇는약을보다도 속히 근치되오니 중한분은하로에 한개식 경한분은 이틀에 한개식이면 충분합니다 재래의 거무튀튀한 넷는약처럼 흘러내리든가 나오든법이업고 넷키에도 조곰도 이상한기분이 동지안코 남몰래 자택에서도 병원치료와 똑가튼 효과를 어더서 단시일안에 근치되는법입니다

부인병이곳낫는 와세돈球 帝國大學病院婦人科使用

약한개三分間이면 치료효과가 나타나는 부인병근치약『와세돈球』는 각지에잇는帝大病院 赤十字病院을위시로 유명한병원에서 현재매일수만은 환자를구원하고잇는 의사전문의약을 처음으로 민간에 제공한약인만큼 그신용과 우수한효과는뎌 말삼드리지안어도 잘아실줄미오며 본보에도지에하야 우표삼십전을 선송하시면 남어지송료를부담하고 대금인환으로 해드립니다

東京市京橋區新富町十三ノ一 總代理店 合名會社 河原商店 振替東京三五〇一九番

약가는 十二日分一圓二十錢 廿四日分一圓三十錢 卅六日分三圓四十錢(病院用六日分一圓十三錢)

松竹キネマ 明治座

12月22日より24日まで 映寫時間表

事變ニュース		2·17	6·30
人妻椿前篇	11·00	2·50	7·00
人妻椿後篇	12·44	4·34	8·46

25日より 上映

黃金町 優美館 電光三九五

支那事變ニュース 東日・大每 朝日新聞特輯

松本榮三郎主演 市川松之助 杉山昌三九 水木令子 富川陽子 千早和子 助演

間兄弟

海の大將軍

百獸の王者 十二月二十三日より特別大封切

本町 中央館 本三〇一四

毎日晝夜三回興行

昭和の紙治 片岡千惠藏主演

河床の毒蛾 羅門光三郎 櫻井京子主演

謎の黑頭巾

日支事變ニュース

新富座 十二月二十二日ヨリ三日間限リ 階下席 十錢均一

瀧の白糸

第一劇場

十二月二十四日より 晝夜二回

テキサスの決死隊

躍進日本と世界

ブラウンの誕生日

キングソロモン

不老長壽 强精回春 更少幸藥

百補丸

平和堂

近衛內閣遂出現 一路戰時體制整備

林弱體內閣은四個月로瓦解

【下】 波瀾만흔政界一年

宇垣內閣流産의 悲曲이 世上의同情을 어들 새도업시 다음의大命은 一月廿九日 林銑十郎大將에 降下하엿다 陸海軍部大臣詮衡은陸軍의滿洲派와 永井、中島兩氏로因하야 一時는 憂慮되든 其組閣工作도 軍部와의 諒解成立으로 成功하야 林內閣의登場을 보게되엿스나 世論은 宇垣大將에의同情도 도와 이를 『군롯三內閣』이라고評하야 일즉부터其弱體性을 指摘하야 短命內閣說을 一擲히 豫斷하얏다

이리하야 政黨對軍部의 正面衝突에依하야 倒壞한 廣田內閣의 뒤를 이은 林內閣은 完全히 政黨을 排擊하고 休會中의 第七十議會再開에 進出하얏다

爲先 前內閣提出議案五十一件 全部를 撤回하고 議會準備를爲하야 再次의 停會를 奏請하고 議會는 二月十五日부터 開幕되엇는바 解散風에 極度로 怯을 집어먹은政黨陣營은 氣力、迫力 모두 喪失되어 議會는 全然 精彩업는 無風狀態로 終始하려하얏는바 會期延長 末期에至하야 政友會가 投한

政府 와의 妥協工作 卽 『政友會議員提出의 選擧法改正案에對한 政府의 同意와 交換으로 政府重要法案을 通過시킨다』는 政友會의 態度에 政府도『同案이 兩院을 通過하면 同意한다』고까지 讓步하얏스나 其効力發生의時期에對하야 誤解가잇서 衆議院은 政府의 態度를보자는드시 開店休業을 繼續한것이 動因이되어 議會는 延長滿限最後의 當日인 三月三十一日 俄然 解散되엇다

全然豫期치안흔政府의 戰法이만치 衆議院各派가 茫然 自失狀態에 陷하얏음은 말할것도업다 過者 廣田內閣을 倒壞한 政友會가 이에잇서서 完全히 政府에게 復讐되고 其他의 黨派는 여[illegible] 그리하야 總選擧期日은 四月三十日로決定하고 玆에 與黨이업는政府와 政黨의 正面衝突에對한國民의 批判이나리게되엇다 同時에民政兩黨의 提携氣運이 一層濃化하고

政界 는 政府를 背景으로한 新黨樹立運動의 움지김을 보이어 異常變態的 總選擧는 遂行되게되엇다 其結果 各派勢力의 消長은

民政黨 一七九（前二〇四）二五減
政友會 一七五（前一七一）四增
昭和會 一九（前二[illegible]）五減
社大黨 三七（前[illegible]）[illegible]增
國民同盟 一一（前[illegible]）[illegible]
東方會 一一（前九）二增
其他 三四（前二七）七增

이라는 數字를表示하야 政民兩黨의 接近은 依然四名의 差로民政黨이 第一黨의 寶座를占하고 社大一七名의 增으로各方面注視의 焦點으로 化하얏는바 反政府를 標榜한 政民社大의 三黨勢力은 衆院의 定員四六六名에 對하야 三九一名이라는 絶對多數를 獲得하고 이에對하야 政府支持를 表明한 昭和會는 五名을減하야 不振하고 與黨國同은 現狀維持其他政府支援의 灰色諸會派는 거이

慘敗 를보게되엇다 그러나 林首相은『政府는與黨이업스므로政府에 反對할議員이만타고하야選擧할 必要는업다』라고 四面楚歌의 聲을馬耳東風으로 귀담어듯지안어 日本第一의 强心臟을 보엿다 이로政民兩黨이 一致協力하야 憲政의本義에 反한다하고 一齊倒閣에直面하게 되엇슴은 말할것도업고 또御用黨派된 昭和會는 스서로 解消의態度를 取하엿다 그러나이미 革新政策을 實行하는政治的能力과 技術을 全然喪失한林內閣에 對하야 軍部를 비롯하야 各方面의 期待가어그러진것은 勿論으로腹心[illegible]도 決心하고 五月卅一日 夕刻 『政治刷新의 礎石建設』을 理由로 總辭職을決行하야 沈滯한政局의 暗雲은 참에 晴天의 霹靂을보게되엇다。

政黨을 正面으로 衝態하고담려든 林首相도 結局 正直하기만한 陸軍大將임을 버서나지못하얏다는것이 四個月의 短試驗으로 立證되엇다

이리하야 半年에 二回의

政變 이잇섯다는 珍記錄後에나타난것이 近衛現內閣이다 勿論 此政變에際하야 後繼首班 從來의 御下問奉答形式이 破棄되고 內府스서로가 元老와 相談하야 奉答하는 新例가 열리엇다。

近衛內閣出現의 意義는 實로 二、二六事件以來 懸案인 最後의 切札로 林마이나스內閣에對한 푸라스內閣으로 於是에時勢를 反映한 革新强力性이 要望되게되어 政局은 安定하게되엇다。

이리하야 『國內諸勢力의 相剋摩擦의緩和』를 못토—로한 政府가 革新의 具體的實現을 期하려는 最初의 議會 第七十一(特別)議會에 臨하기爲하야 諸般의 準備工作에 忙殺하고잇는때 俄然 七月七日夜勃發한 北支盧溝橋의 日支衝突事件은 其發展을따라 政府의 動向에對하야서는 勿論 國內情勢를 全面的으로 準戰時態勢의 一線에集注케하얏다 그리하야 二十三日에 召集된 特別議會는마치 此北支事變을爲한 臨時議會로化하야 劈頭 提出한

事變 에 伴한 緊急豫算九千六百八十萬圓은兩院共히 一言의 質問도업시 全院一致 이를 可決하고 또閉幕에갓가워 追加豫算으로 要求된 四億一千九百萬圓에 對하야서도 亦是 異議업시 兩院을 通過하야 北支事變費는 今年度第二豫備金支出의 一千二十萬圓과 合하야 總計五億二千六百六十萬圓의 巨額에達하얏다 또衆院은 全會一致 事變에關하야 政府를 鞭撻하려고 決議案을可決하고 政府提出諸法案에對하야서도 時局重大性에 鑑하야 希望乃至附帶決議又는 警告附로 一瀉千里로 이를 通過시키고 八月七日 會期를 終了하얏는바 政府特殊의 革新政策으로서는 單只 保健社會省設置豫算이 [illegible]하얏슴으로 [illegible]는 名實共히 北支事變[illegible]의 一로 [illegible]하얏다

그런데 事變은 不擴大方針을 마치 연수히여기는것 가티 도되어 上海에飛火하야 八月九日午後 支那保安隊는

上海 共同租界越界路를通行中의 大山中尉와 齋藤水兵을 [illegible]케하고 또 十三日에는 寶山路附近에서 [illegible]을바다 [illegible] 給되어 北支事變에 뒤니어 上海事變의 [illegible] 도되어 [illegible] 支那事變이라 부르게되고 不擴大方針은 斷然一擲、全面的對支膺懲의 大方針을 取하지안을수업게되어 [illegible] 斷然『準戰』을 넘어全然『戰時』體制의 域에 突入하야 時局의 重大性은 深刻緊迫을告하게되엇스므로 政府는 九月三日을 期하야 臨時議會(會期五日間)를 召集하기로 決定하얏다 이리하야 第七十二議會는 九月四日 開院式을 擧行하얏다

同議會는 二十億二千二百五十三萬九千圓의 事變費(追加豫算)에 協贊을 與한外 戰時立法十一件을 可決하고 또事變을中心으로한 財政外交問題及 出征軍人家族에對한 援助에對하야 熱心한 論議를 하얏다。

그리고 政府는 同議會에 際하야 全國에 國民精神總動員의運動을 이르키어 民意의 [illegible] 全力을 傾注하게되엇다

其他 國家總動員準備의强力機關設置를 爲하야 政府는 資源局과 企劃廳을 合倂하야 企劃院을 新設하고 總裁에는 瀧法制局長官을 起用하고 後任에는船田中氏를 拔擢하얏다

또 事變對策과 國家內外情勢의 重要性에 鑑하야 內閣輔弼을 兼하야 參議制를 設하고宇垣大將以下十名의 一流政治家、陸海軍長老、財界人等으로써 其陣容을 굿게하야 國家大方針의 確立實行上에 萬全을 期하게되엿고 或은 安井文相辭退에 伴하야 新人木戶侯를 後任으로하고 馬場內相에 代하야 末次大將을 參議陣으로부터 가저오는等 强化—躍進에의 工作을하얏다

戰局의 進展은 도되어 北支政權의 誕生으로되고 또 上海南京의 攻略은 軍事行動의 一段落을 告하는바잇스나 事變을 圍繞한 內外情勢의 推移는 戰捷後의 今後야말로 一層重大深刻을 告할것으로 이에對한 政府의 措置如何는 곳國家의 興亡浮沈에 關하느니만치 其責任의 重大性은 絶對的이라할것이다 年末議會를 아페두고 政界는 政民兩黨의 合同氣運과

新黨 樹立運動의 再燃에 依하야 적옥히 動搖活氣를 呈하고잇는바 時局의進展에따라 今後如何히 進展할지 多事多端紛糾混亂을거듭한 今年의我政治面도擧國一致戰時態勢强化躍進에의 新動向의 一途를거러 再出發하려하고잇다

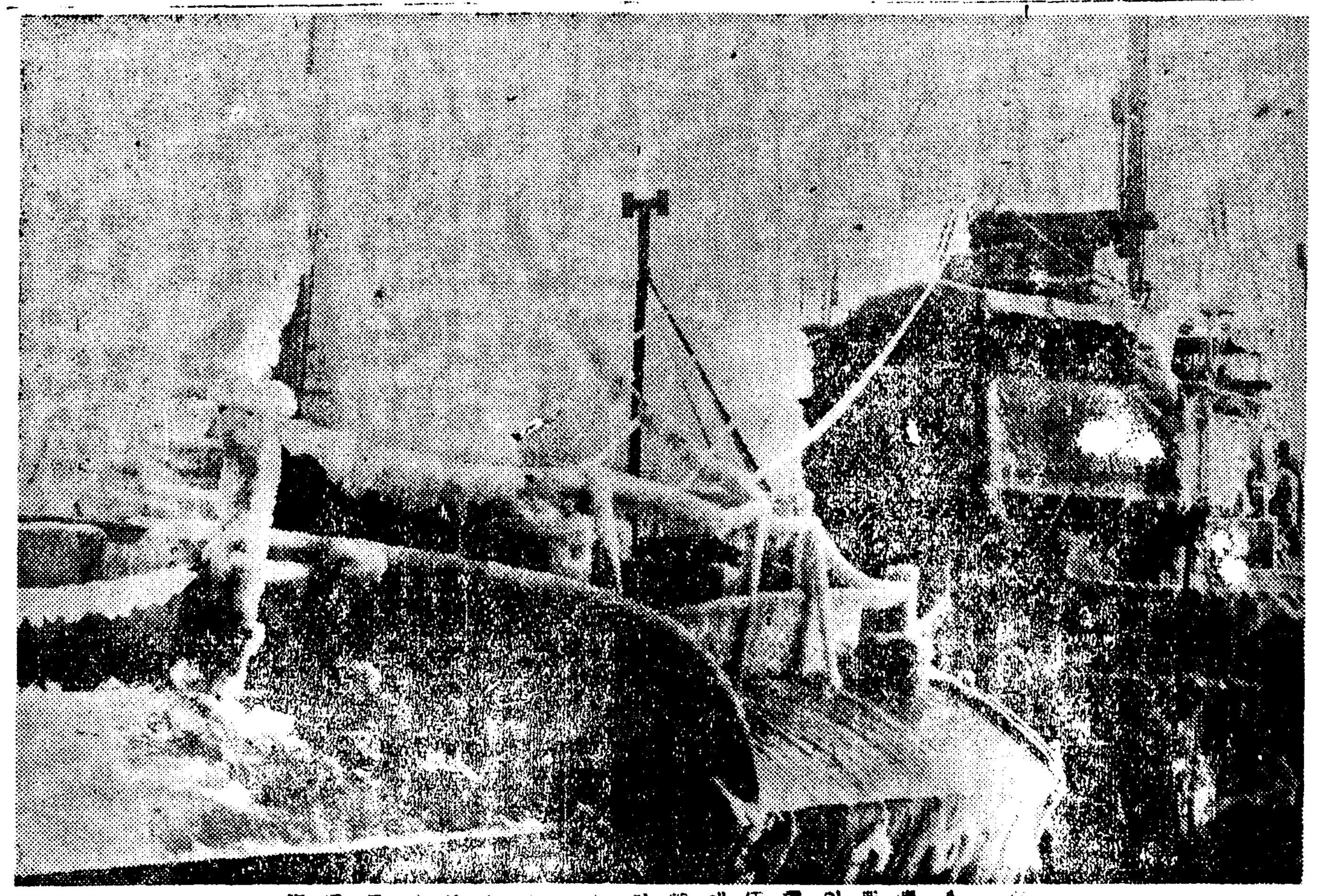

[illegible]의 重任에 就하는 [illegible]方面의 長艦艇

（右 林銑十郎大將、左 近衛文麿公、首相事務引繼時寫眞）

貿易及關係産業 調整에關한法律

第一條 政府는 左의各號의 一에 該當한事態에잇서 特히必要잇다고 認하는때는 勅令의定하는바에 依하야 貿易審議會의議를 經하야 期間及物品을指定하야 輸出 又는輸入의制限 又는禁止를할수잇슴

一、貿易에 關한條約 又는이에準할것에 依하야 貿易을調節하려는때

二、國際收支의 適合을 圖하고又는 特定國과의 輸出及輸入의 均衡을圖키爲하야 貿易을調節하려는때

三、貿易業者의 不當한 競爭에因하야 輸出品 又는 輸入品의 海外市場에 잇서서의 價格의 顯著한 低落 又는 品質 其他貿易上의 弊害를 生하고 又는 生할 憂慮가잇는境遇에잇서서 이를 禁止하고又는 豫防하려는때

四、國民經濟의 健全한 發達을圖키爲하야 重要物資의 供給을 適正케하려는때

第二條 政府는 前條各號의 一에 該當한境遇에잇서 輸出品又는 輸入品에 關한 業을營爲하는者 又는 輸出品 或은輸入品에 關한 事業을 行하는 組合으로하야곰 輸出品又는 輸入品에對하야 統制를行케할 必要잇다고 認할때는統制規程을設定하야곰 其統制에關하야 必要한 重要事項을 調査審議시킬수잇슴

第三條 政府는 輸出品 又는輸入品에 關한 統制에對하야輸出品 或은 輸入品에 關한業을營爲하는者 又는 輸出品或은 輸入品에 關한 事業을行하는 組合의間의 共同의 利益을 圖謀키 爲하야 必要잇다고 認하는때는 統制協議會로하야곰 其調整에關하야 必要한 重要事項을 調査審議시킬수잇슴

第四條 政府는 前二條의 境遇에잇서 國民經濟의 健全한發達을 圖키爲하야 特히 必要잇다고 認할때는 貿易審議會의議를經하야 輸出品 或은輸入品에關한 業을 營爲하는者又는 輸出品或은 輸入品에關한 事業을行하는 組合에 對하야 統制協議會가 議決한事項에 服從할것을 命할수잇슴

第五條 輸出品或은 輸入品에關한業을 營爲하는者 又는 輸出品或은 輸入品에關한 事業을行하는 組合의 組織은 勅令으로써 이를定함

第六條 本法에 定하는것外 貿易審議會及 統制協議會에關하야 必要한事項은 勅令으로서 이를定함

第七條 政府는 勅令의定하는바에 依하야 第一條의 規定에依하는 制限 或은禁止、第二條의統制 又는 第三條의 利害調整에 關係잇는 事項에對하야 報告를 徵하고 又는帳簿其他의 檢査를할수잇슴

第八條 第一條의 規定에依하야하는 制限又는 禁止에違反하야 輸出又는 輸入을 하고又는 하려한者는 一年以下의懲役或은 禁錮又는 三千圓以下의 罰金에 處함

前項의 境遇에 잇서서는 輸出又는 輸入을 하고又는 하려한物品으로서 犯人이所有하고 又는 所持한것을 沒收함을 得하고 或은 其全部又는一部를沒收키 不能한때는 其價額을追徵함

第九條 第四條의 規定에依한命에 違反한者는 千圓以下의罰金에處함

第十條 第七條의 規定에 基하야 發하는勅令에依한 報告를하지안코 又는 虛僞의 報告를하고 又는 帳簿其他의 檢査를拒絶妨害或은 忌避한者는 五百圓以下의 罰金에處함 本法에基하야 發하는勅令에依하야政府에提出하는 許可의申請書 其他의書類에 虛僞의記載를한者亦同함

第十一條 輸出品 或은 輸入品에關한業을 營爲하는者 又는輸出品 或은 輸入品에關한 事業을行하는組合은 其代理人 戶主 家族 同居人 其他의 從業者가 其業務에關하야 前三條의 罪를 犯한때는 自己의指揮로한것이아니라하야 其處罰을 免함을 不得함

第十二條 本法의 罰則은 其者가 法人인때는 理事 取締役其他의 法人의 業務를 執行하는 役員에 未成年者 又는禁治産者인때는 其法定代理人에 이를 適用함 但 營業에關하야 成年者와同一한 能力을 有하는 未成年者에對하야서는 此限에不在함

第十三條 前二條의規定에依하야는 懲役 又는 禁錮의 刑에處함을不得함

第十四條 本法의 罰則은 本法施行地에本店 又는 主된事務所를 有하는 法人의代表者、代理人 使用人其他의從業者가本法施行地外에서한 行爲에도이를 適用함 本法施行地에住所를 有하는者 又는 其代理人使用人 其他의從業者가本法施行地外에서 한行爲에對하야亦同함

附則

本法施行의 期日은 勅令으로써 이를 定함

本法은 施行後五年間을限하야其效力을有함

前項의 期間內에한 本法에依하야 處罰되는 行爲에對하야서는 本法의 罰則은 前項의期間經過後라할지라도 이를 適用함

日本に初めて出来た最新式の和服裁縫大全集

どんな附錄もこれにはかなはぬ

主婦之友新年號 (八大附錄つき) 賣切迫る

雜誌界未曾有の大增刷も忽ち賣切で大騷ぎ

これ以上の增刷は絶對不可能です早く早く

和服早縫の仕立方集

華麗美本

これ一冊でも數圓の價値ある大書籍

早く早く今!! 今こそ買ひ時 ◎◎◎

實物은書店에서大至急 보아주십시요

今までの時間の半分で出來る

內職なら忽ち二倍の增收がある

日本一の早縫の名人が祕傳大公開

▲五時間で女物袷長着の早縫法
▲八時間で紋附や袷羽織早縫法
▲三時間で女物の長襦袢早縫法
▲十時間で防寒コート早縫法
▲十一時間で女兒祝着早縫法
▲三時間で男兒筒袖の早縫法
▲二時間で袴類一切早縫法

이것은 內容의 一部입니다 一年中의 大人服小兒服全部發表

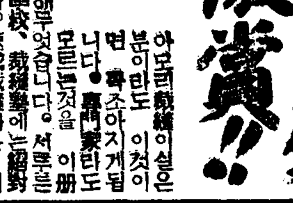

三越和服裁縫主任 原田惠助先生大激賞!!

아모리裁縫이싫은분이라도 이것이면 꼭조아지게될니다。[illegible]에서親切히 說明해주엇습니다。서투른분、익숙한분、女學校、裁縫學에는 絶對必要한 附錄입니다。速成裁縫冊으로 本서는 모르는것을 이冊 一冊은 꼭 準備하시십시요

冬の和洋料理千種

全部新發表인冬節料理千種、一流料理店의名物料理라도 이附錄으로만들면놀랠만치잘됩니다 一一히만드러맛봐가면서쓴「主婦之友」自慢의親切附錄、大評判

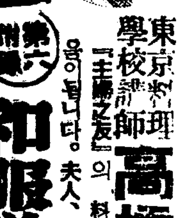

東京料理學校講師 高橋寅松先生大激賞

『主婦之友』의 料理記事는 日本一입니다。夫人、令孃、主婦께 一冊만잇스면 一年中곤도 [illegible]

處女人妻の結婚愛祕典

醫學博士 式場隆三郞先生著。性知識과 技巧를 이만치 大膽하게 公開한 冊은 업슴。男便、夫人、處女、靑年들 보다 여겨 맘은 꼭 必讀하시요 大評判

第四附錄 婦人一生の幸運占ひ

結婚、相性、一目에아는 幸運占

第五附錄 姙娠と安產祕訣早わかり

第六附錄 和服洋服しみぬき一切

第七附錄 獻立と家事カレンダー

第八附錄 皇太子殿下御尊影

お子様みやげ漫畫繪本

田河水泡先生、[illegible]

이外에 貴重記事 感激美談 爆笑讀物 갓득發表

比田井小琴先生 實地指導 お習字の上達法

日本一의 書道先生 比田井小琴女史의 實地指導 [illegible] 必讀

小說로도日本一 菊池寬、山本有三、久米正雄、吉屋信子、小島政二郞先生을網羅하야 十二大家의 傑作小說大評判

八大附錄つき 九十錢 (送料十九錢)

東京神田 振替東京一八〇 主婦之友社

地方論壇

龍淵里火災民救濟에對하야

梁山郡民의責任重大함

梁山郡下北面龍淵里山洞(山村)部落에서는 지난十二日 午後一時頃에 그部落下口에사는 鄭■■이라는 七十三歲의 老翁家에서 炊火中부어케서 延火되야 때마침부러오는 東南風으로 火勢猛烈하야 드디어 全部落二十一戶三十九棟을 全燒하엿다함은旣報한바와 갓거니와 그部落은 龍淵里本洞에서 五里以上隔離되어잇고 더욱內院寺入洞의 山峽에 散在하야 外界에서는 보이지안해서 鄰近의 助力을 엇지못하엿슬뿐아니라 그날은 마침 部民의大部分이 出役으로 洞中男子는 下北面實業組合의 夫役에 參加키爲하야 本里로나가고 老弱과 女子들만 部落에 남어잇섯다 그래서 家財全部를 燒却하엿고 災民은 全部落이 慘狀에 빠지게되엿다한다 그리하야 그災民百十三名은 爲先以來居住하든 部落을 버리고 우선本里에 收容되어 隣里의同情米로써 그날그날을 지내고잇스나 다시울진이라도 再建할것과 衣食은 고사하고 來年麥秋期까지의 救濟에 잇서서는 無一物인災民에 對하야는 어찌할道理가 잇스랴 더구나 嚴寒이 닥처오는 三冬之節에 老幼相携하야 男女老少를 救濟할 道理를 기다리며 社會의同情을 바랄수밧게 업는터이라한다 (梁山支局 一記者)

國境의"癌腫"匪賊 討伐陣容完成!

滿洲側과提携·徹底殲滅코저

臨江、朔州等地서警備會議完了

【新義州】 평북도경찰부(警察部)에서는 국경(國境)경비에 만전을 기하려고 만주국(滿洲國)당국과 협력하야 닥처오는 겨울을 기회로하야 철저히 토벌을 하기로 되엿는데 만주국측의 견해를 타진한결과 절대의찬동을 바덧슴으로 이번철저히행동을하기로되엿다 지난 십오일 중강(中江)경찰서에서 국경경비회의(國境警備會議)를 복부(服部)경찰부장 동재아래 개최하얏는데 대안 림강(臨江)현에서 군부지도관、헌병분견대장 현지도관등 요인이 출석하야 절대적찬동의 뜻을 표하얏다 그리고 이십일일에는 삭주(朔州)에서 위원(渭原)하류의 서장(署長)들을 소집하야 회의를마치고 복부부장은 이십일밤 귀임하야 다음과가티 말한다

십오일 중강(中江)서에서 만포(滿浦) 상류의 서장들을 소집하야 국경경비대책회의를 열엇는데 대안림강현(對岸臨江縣)으로부터 만군소좌 헌병분견대장 현지도관등 요인이 배석으로 출석하여 선만공동토벌공작(鮮滿共同討伐工作)의 강화에 절대적 찬동을 하는동시 협심적신(協心精神)으로 국경의 명랑화를 기하야지켜하겟다는 의견의 합치되엿다 그리고 이십일에 삭주(朔州)에서 위원(渭原)하류의 서장들을 소집하엿는데 이회의에서는 만주측기관과 긴밀한련락 수력발전(水力發電)에대한구체적협의를 하얏다

戰慄하는"年末神經"

龍江郡下에兇器强盜

同日同時兩處에出現

【鎭南浦】 방금각경찰서에서 년말경계를 엄중히하고잇는이때 평남룡강경찰서관내에는 하로밤두곳식이나 강도사건이 련발하여 이목을 놀라게하고잇다 지난이십일밤 룡강군신녕면신암리(龍岡郡新寧面新岩里) 안순기(安俊基)방에 한명의괴한이드러가 식도로위협한후 현금삼십칠전을 강탈도주하엿고 가튼시오십분 동면소안리(蘇安里)김시학(金時學)의집에 괴한이드러가 가튼수단으로 주인을위협하고 현금십원구십전을 강탈도주하엿다는바 룡강경찰서에서는 목하범인을 엄탐중이라고한다

白雪滿乾坤 平壤府內所見

長淵郡第十一回 農振委員會

【長淵】 장연군농촌진흥위원회는 예정한바와가티 지난이십일일 장연군회의실(長淵郡會議室)에서 림시의장리동욱(李東旭)씨 사회로 개최되엿섯는데 위원이십륙명의출석으로써 좌기보고사항을 접수한후 좌기자문안을 심의하여 방책을 수립하엿다는데 제일차설치갱생지도부락은 금년도로써 오개년기간이 만료되는터임으로 아프로는 갱생공려부락(更生共勵部落)이라 명명하여 자치적으로 생계케하리라하며 소화십삼년도 신설지도부락 삼십일처를선정하엿다

1、報告의件

一、更生指導部落昭和十一年度實績의件

一、第一回更生指導部落臨時指導研究會實施狀況의件

一、昭和十三年度新設更生指導部落選定의件

2、諮問事項

一、第一次設置更生指導部落期間滿了後具體的指導方策

一、時局認識及生業報國精神强化의徹底한方策

一、農村住民의進就的意氣涵養振作上農村靑年의活動促進指導의積極的方策

一、農村漁村의貯蓄心涵養及備荒貯蓄勸奬에對한具體的方策

一、高利負債整理急速實施方策

六、講演會開催其他

山城鎭普校生徒獻金

【山城鎭】 봉천성해룡현 산성진보통학교(奉天省海龍縣山城鎭普通學校) 생도의 종종의 지성은 당지편민사이에 크게감격하고잇는중 지난십사일 또다음과가티 황군장병 위문금을 서간에동봉하야 산성진헌병분대(山城鎭憲兵分隊)에헌납하엿다

一、金十六圓九十二錢 右金額은 我等이 放課後又는日曜에 事變新聞을 팔어서得한 利金이올시다 少額이오나 獻納金으로써 獻納합니다 昭和十二年十二月十四日 松本山城鎭憲兵分隊長殿

一、金二圓二十錢 右金額은 我等이 用紙의節約과古新聞을相互集合하야 賣出한代金으로써 獻納합니다 昭和十二年十二月十四日 松本憲兵分隊長殿

魔의連谷、注文津川 堤防工事遂實現

住民의不安은解消

【注文津】 강릉군연곡면(江陵郡連谷面)연곡、방내(坊內)일대는 작년팔월의일천이백여 변한 홍수로인하야 제방(堤防)이 전부파괴되어서 다수의생명재산을 일허버리게된 이백여호의주민들은 항상비만오면 공구한마음을 금치못하야 하로밧비 제방공사의 속진을요망하던바 근일에이르러 련속전제일기공사로 총회예산 이만이천여원으로 착공(着工)하게되엿다한다 그리고 그와동시에 이공사를 청부한 좌좌목조(佐佐木組)에서는 사천여주민을 위협하는 주문진천(注文津川) 제방공사까지 착공하엿다는데 주문진제방공사는 총회예산이 약이만원이라한다

咸南에土木黃金雨

明年總工費二千萬圓 勞賃만九百萬圓

野口系의工事、金山道路開拓等 需要될勞働者延人員千萬名!

【咸興】 야구계의 수전공사(水電工事) 금산도로(金山道路) 중소하천(中小河川) 개수 도로개수등 명년도 함남에서만 시행될각종 토목공사는 그공사비로서 이천여만원의 거액에 달하며 그중로임(勞賃)으로 산포될액만 구백사십만오천원을 예상하고잇다 이 로임을 매명당평균 일원으로 치드라도 수요될로동자의 연인원은 실로 구백사십칠만명 이백일로 계산하면 일일사역로동자만도 실로 사만칠천이십오명의 다수에 달하다 도로공사에서는 이러케 다수히 수요되는 로동자의 조달에 대하야 큰 두통중이며 각방면에 토목공사소재(勞力所在)를 세밀히 조사케하야 가장원활하게 조절할계획이라한다 그리하여 이상시예로공사가운데 주요한 공사만을 드러보면 장진수전(長津水電)의 제삼호발전소 공사비이백만원 흥남이 이백만원이며 그수전의 예론리언제(後期事業場)사백만원 산포로임이 일백륙십만원 허천강(虛川江)수전의 본공사만 일천팔백만원의 이세수전공사만도 일천칠백만원의 거액에 칠백륙십만원이나 로임으로 산포될것이다 그리고 중소하천개수는 오십팔만원에 금산도로 사십오만일천원 척식도로(拓殖道路)가 십삼만오천오백원 일반도로개수가 십사만원이나 된다고한다

英靈告別式執行

【大邱】 기보=송하대위(松下大尉)의 영결식은 …

市計令違反者 今後는嚴取締

【大邱】 조선시가지계획령(朝鮮市街地計劃令)이 금년오월이일부터 실시된이래 벌서 륙개월을 경과하엿스나 아직법령의 취지가 철저히 인식되지못한 관계로 오월이래의 위반자가 만히 발견되엿슴으로 경북도 보안과에서는 근일중으로 경찰에게 엇떠한 방식으로써 통고를발할터이다 지금에 잇서서는 시행한 이래로 아직시일이 짧은관계로 의사정을 참작하고 사법적처분은 고려중에 잇섯스나 명년도부터는 엄중히 처제할방침을세웟다고한다

平壤府內에 목病猖獗

어린이둔家庭注意!

【平壤】 엄동을직면하여 서조선일대의기온은 갑작이 떠러저 인후를어덧하는 호흡기병(呼吸器病)은 대단히만허젓고 더욱이 어린이의생명을빼앗는 무서운디프테리야가 맹렬한 형세로만연하고잇스므로 평양부위생계에서는『뻬란』수만매를만드러 전시내에 산포하고 어린이가진가정에서는 특히주의하라는 경고를한바 잇섯다한다

正直한普校生

【群仙】 지난이십일 군선공보(群仙公普)사년생 박춘원(朴春元)(一■)은 아침일쪽이학교에 가든길에 돈지갑이떨어저 잇는것을주서서 열어본즉 그속에현금사십원이 들어잇스므로 곳담임훈도 김영용(金瑛用)선생에게 사실대로이야기하고 임자를차저맷기여달라하니 선생은 크게감동하야 곳임자를차저주엇다한다 그런데임자는 우차부로 매일량을호려가며모은것이라하며 박군의정직한행동에 감격하야마지안는다한다

晋州職業學校

『後援會』解散코 『期成會』를組織

【晋州】 진주하영진(河泳珍)씨가 사재약십만원(답륙백두락)을 직업학교(職業學校)설립을 위하야 희사할것을 작년오월에 선언하고 그후원회(後援會)가 조직되어 활동해오든바 그금액으로서는 도저히 소기의 목적을 달할수업슴을 깨달은하씨는 지난시월삼십일일 육영회(育英會)를 맨들고저 그목적변경의 의사표시를 하게되어 동씨와 후원회간에의 견의대립을 보게된것은 기보한바와갓거니와 그후원회에서는그 … 회(期成會)를 조직케되엿다。그리하여 다시역원회를열고 최두환(崔斗煥)씨가 림시의장으로선임되어 씨의사회로 역원선거를 하엿는바 다음과가티 각각선임되엿다 때마츰 하씨로부터 경과에대한 변명과『될수잇스면사기도 직업학교를 만드러 초지를 관철하겟다』는 심경을 서면으로 전해왓스므로 이를 공개한후 결국『소기의목적관철을 위하여 일층노력』할것을 선언하고 오후세시 산회하엿는데 금후 그문제의 진전은 크게주목된다한다

▲會長 趙佑濟 ▲副會長 愼鏡錫 ▲總務 朴進煥 ▲會計 鄭唱和 ▲常務委員 姜大昌外四人 ▲評議員 崔祺林外十九人

咸興驛構內에서 人夫一名轢死

【咸興】 함흥역구내에서 또참살―이십일일오전여섯시오십분쯤 함흥조선운송지점(朝鮮運送支店)점원 김상학(金相鶴)(二■)이 남행급행렬차가 도착되야 그에서 짐을 나리려고 제일홈으로부터 제이홈으로갈려고할때에 정각보담 약팔분느저서 홈에들어온 오백륙호 북행렬차에 추돌이되야 머리가터 전신에 상처를받고즉사하얏다

地方人事

▲熊谷新作氏(陜川警察署長)赴任人事次本報陜川支局來訪 ▲朝吹謙作氏(前陜川警察署長)慶南道警察部警務課로榮轉人事次本報陜川支局來訪 ▲洪鍾萬氏(前和信平壤配給所主任)京城本社轉任人事次本報平壤支局來訪 ▲朴鍾昌氏(前大同署司法主任)退官人事次同上 ▲關平七氏(前醴泉署長)尙州署長榮轉人事次本報醴泉支局來訪

年賀郵便接收 昨年一割에不過

新義州局取扱數

【新義州】 신의주우편국의연하우편접수는 이십일부터 개시하얏는데 제일일인 이십일의접수건수는 오백통으로 작년의제일일의접수에 비하면 약일할에불과하다고한다

本報讀者慰安

醴泉支局서主催

【醴泉】 본보경북례천지국에서는 경성오페라일행이 례천에서 흥행하는 기회를 엿더 지난이십일일 밤에독자위안을 하엿는데 공전의 대성황을일우엇다한다

牡蠣組合總代會서 組織變更決議

【元山】 영흥만(永興灣)내의 굴어업자로서 조직된 원산부려어업조합에서는 지난이십일오전 열시부터 원산부청 회의실에서 림시총대회를 개최하고 동조합을근해어업 어촌진흥의 중심기관으로서의 사명을다하기위하야 영흥만내의 일천오백여의 굴어업자외의 보통어업자 사백오십여명을가한 이천여명을 일단으로한 영흥만어업조합(永興灣漁業組合)으로 조직을 변경하기로 …

今二十四日夜 午後七時부터 崇專體育館에서

普專籠球團歡迎戰

◇主催 平壤籠球團 ◇後援 朝鮮日報社平壤支局

北支上海安定따라 朝鮮特產大量進出

苹果、洋襪、고무製品等도活潑

關稅의改正으로

【平壤】 진남포 산업조합에서취급한 평과(苹果)의수출량은 삼십오만상(箱)에달하여 작년의이십만상을 훨신초과하여 조흔성적을보히고잇스며 최근에는관세개정(關稅改正)으로 더욱북지방면(北支方面)과 상해방면(上海方面)에 수출이더욱 활발하게되엿다 그러나 금년은 내지만에 이즈한량이 편만청기때문에 현재의 재고품(在庫品)이 그리만치안어 가장경기가조흔때에 산업조합에서는 재고품이업서 곤난을늣기는상태이다 그리구 해판도 약품(藥品)도 수출이극히 활발하게되엿고 … 세의개정은 유독평과뿐 수출에 유망하게되엿스나 조선에는 그만조선영향을 남형슨것이아니라 양말(洋襪)고무화(고무靴) 전부 약재(藥材) 청주(淸酒)등의수출도활발하게되엿고 기타의 평양특산품 업조합마지 유망하게되엿다 … 이러방면에도 착안하는것이 조켓다고한다

鎭南浦苹果注文輻輳

【鎭南浦】 평남도의 명산지남포 평과(苹果)는금년대풍작인동시에 평과시세도 매우조하 수천과수업자들은 희색이 만면하다는바 최근까지 진남포과수업조합(鎭果組合)에서 판매한수출량도 삼십칠만상자나수출되엿다고하며 현재도 오천상자와 부산창고에 여만상자가잇다고한다 방금년말을당하야 일본내지와 만주방면에 세모품(歲暮品)으로 다수주문이 쇄도하고잇다고한다

醴泉邑農振會서 二重過歲를廢止

【醴泉】 경북례천읍에서는 수일전 농촌진흥조합실행위원회를개최하고 당국에서 제창하는 사회풍조의진과 생활개선실천을주제로하여 음력과세를 폐지하고 양력으로 시행하자는 이중과세를 폐지한다는도의를 하엿는대 그실행에잇서서는 다음과갓다하며 각면이 동일하게 실시하기로되엿다한다

一、舊正月過歲廢止

二、一月一日前茶禮에 必要한最少限度飮食物及衣服準備할것

三、一月一日에는 家內에서茶禮를行하고 農振組合事務所等集合場에 全部落民集合歲拜式擧行

四、年賀狀 忘年及新年宴會 年始年末의贈答廢止

五、各市日陽曆施行

陽曆으로市日改正

【綾州】 전남화순군(和順郡)에서는 관내칠개소시장을 오는일월일일부터는 양력으로변경하게되엿다함은 본보에기보한바잇거니와 개장은 종전대로 음력으로 오、십일이면 양력으로도 오、십일에장을 보게하엿다한다

顚覆三隻·潜影數十隻 失踪漁夫도百餘名

"無等山丸"現場에出動猛査中

紅島海서風雪로遭難한漁船被害狀況後聞

【木浦】 전라남도에서도 제일멀리 떠러저잇는 대흑산도부근(大黑山附近)홍도해(紅島海) 방면에서 출어(出漁)중에잇든 어선(漁船)사십여척은 지난 십팔일새벽에 돌연히 습래하는 맹렬한폭풍설(暴風雪)로인하야 혹은행방불명이되엿다는 무선전신이 포경선소화환(捕鯨船昭和丸)으로부터 목포수산시험장(木浦水產試驗場)에 도달되여 동시험장에서는 즉시무등산환(無等山丸)을현장에 출동케하야 목하맹렬한수사를계속하고잇다는데 지난이십일밤까지 판명된피해는 다음과 갓다한다 그런데 원체 거리가 머러서아즉 충분한 통신이업슬뿐아니라망망대해의 고도(孤島)부근이여서 수사에도 크게곤난을 당하는 모양으로 목포에서 줄어한어도 십여처에 달하리라한다

判明된被害 ▲顚覆三隻 ▲乘組員二十四名 行方不明十餘隻 ▲乘組員八十餘名 ▲漁具流失十四隻 ▲無事避難三十隻

明太盛漁期잡자 密漁船또跋扈

捕獲된것도벌서五件

【咸興】 함남도연안에는 최근명태의성어기를당하야 대규모의밀어선(密漁船)이횡행하야 일반어업자들의밧는바 피해가만타 최근에발견포획된수조망(手繰網)어업 밀어선만 오건이나된다고하는데 그들은 당당히 발동기선을가지고 횡행한다고한다 도수산과의 말을드르면 이런 밀어선이 근이십여척이나 된다고하는대 이가튼 대규모밀어선의 발호로 어장은 거츠러지며 어획을 독점당하야 일반어업자들의 피해는극히 막대하며 철저한취체를 요망하고잇다

長篇小說

濁流【74】

蔡萬植作 鄭玄雄畵

외나무다리에서(七)

승재는 간호부가 끄내노코나간 주사기를집어 바늘촉에 들고『트리파후라빈』의 이뿌장스런게생긴 유리단지를、술도 콕대기를 쓸어 떠낸뒤에、주사액을 주사기에다가 다켜올렷다。

그리고나서 다시 약병들에다 숨겨두엇든 ×××병을 차저내어 병마개를 뽑엇다。바늘촉에 틀고잇는 주사기의 침끄를 숙여 병속에 잠그고 외인손으로는 약병을잡고 기우린다。주사기의 속대를 천천히 잡어대린다。약은 병속에서 줄아든다 주사기에는 한체체(1C・C)두체체(2C・C)셋 다섯 (숫아올튼다。이십사체체(24C・C)를 가르쳣을때에 주사침을 끄내든다。

침끄테서는 가느다란 물벼울이 싱경 날리롭게 바르르 떨면서 한방울두방울 떠러진다。

승재는 준비가 다된 주사기를 멀겁히 처들고서서 한참이나 바라본다。

태수는 승재가 돌아서서 무엇을 하고잇는지 그의 커다란 원두리가 가리어 보이지도아니햇거니와 도시에 거기에는 주의도 하지아니하고 무심히안저 기대리고잇다。

승재는 고개만돌려 오독하니 안저잇는 태수를 바라다본다。그리고 주사기를 건너다보고는 또 태수를 돌려다보고하면서

(이놈을 척 고놈 새파란 정맥에다가 조옥 디리밀면…)

(일은 다 된다 발버둥을치고 나가동그라저서… 그러고 얼마잇다가 딸꼭)

(응……)

승재가 선뜻 돌아서서 제엽흐로 오니까 태수는 와이샤쓰 소매를 것고 팔을 내놋는다。

승재는 외인손에 쥐고온 알콜솜으로 팔안고 분대이를 좌악 씻는다。

『주먹을 쥐십시요』

일르고는 주사기를 뉘어 침끄를 불쑥소슨 정맥우에다 놀르는듯 대인다。침끄테서 약물이 배어나와 살에 번진다。

인제는 푹 질럿다가 속대를 뒤로 뽑는듯하면 검붉은 피기가 주사기안으로 배어든다。그럴때에 속대를 진득이 밀기시작하면 그만이다。

승재는 바늘끄트로 멋대를들른채그대로 잠시 머추고잇다。그는 지금 사람을 죽이려는 바루 그참나에잇다。그러나 그의 얼굴에는 긴장은 되엇다면 되엇다고 하겟지만 딴ㅅ만큼한 살기도 보이지아니한다。오히려 승겁다고할만큼 아무러치도아니하다。

그는 마치내 바늘끄트로 멋대를 꽉눌러 독약을 밀어넛는게아니라 피쓰 넹소를하고 쳐리를 펴면서 도라선다。

태수는 왜이러는고십허 빼언하니 (승재의 동뒤를 바라다보고잇고 승재는 주사기의 속대를눌러 약을 내뺀는다。유리가튼 물줄기가 빼더나와 리노리움우에 의미업는곡선을 그려놋는다。

승재는 애초부터 태수를 죽이고십헛고 그래서 죽여보려고한것이지 아주

(죽이잔다)

이러케 작정하지는아니햇섯다。그는 신경(神經)의 유희를 하고십헛섯다。

죽이고 살리는 최후의경게선(境界線)그것은 오무라트와가티 얇은 한겹사이다。이 얇은한겹의 이쪽을향하야 독약을준비하고 그놈을 주사기에 겨울리고 그놈을 처들고서서 제웅의 얼굴과 번가러 치어다보고 마친내는 혈판에다 갓다대이고 폭찔를드끼 별르고 여기까지 그는 거기까지가 모■■다。그러니까 그는 얼굴에 살기도 들어나지아니햇다。다만 신경의 긴장이 유래햇슬따름이다。

승재는 주사액이 상한것가려서 그랫다고하니까 태수는 그대로 속앗다。

승재가 다시 새주사기를 끄내다가 새주사액을 따서 주사를 노아주니까 태수는 이런것도 다 이병원이 세밀하고 친절해서 그런거니 생각하고 무척 조아한다。

태수는 주사를 다 맛고 나가다가 문득 돌아서더니

『그날 참 파히 바뿌시잔커든 잠간 와주시지요?』

하면서 훈인날은근히청한다。승재는 또독해서 테숙이가 굵히려고 햇다。

『글세요 원 늘바뻐서…』

『바뿌시기야 하시겟지만 멀요 잠간 그저…하기야 결혼식이라구 하는승내만 낼테니까오시라구하기두 부끄럽습니다마는…아무튼 인제 청첩두 보내디리겟지만 되도록 구경이나 와주세요 퍽 영광으로알겟습니다』

좋르든것이 졸연친혼 눈치어서 승재는 그날 마침 바뿌지아니하면 가겟노라고 어물어물해두엇다。

승재는 여섯시가되기를 까마케 기대려 병원을나와서 어제밤 새로옮은집으로 가다가 집모퉁이 가개압헤서 두리번거리고잇는 계봉이를 맛낫다。

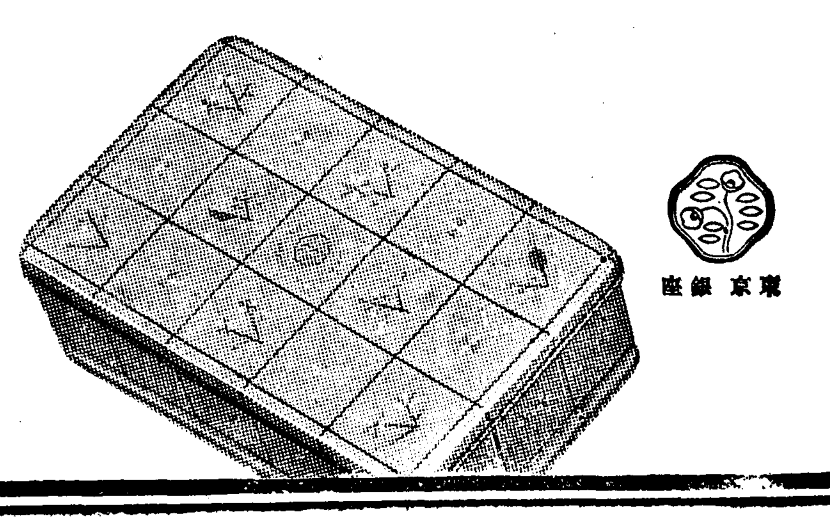

實質的이고體裁조흔贈答用品

■■ 年末年始의贈答에 出征家族의慰問에

新意匠의美術罐과美粧函入

資生堂石鹼

資生堂銀座石鹼

十ケ入美粧函入・一圓五十錢
六ケ入美術罐入・九十錢
三ケ入美粧函入・四十五錢
六ケ入美粧函入・六十錢

醬油調味料

昭和アミノサン釀造所

(營業案內書進呈)

釜山府凡一町電車終點前

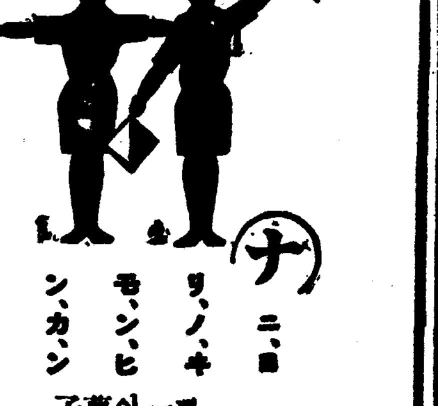

菓子店에잇고5전입니다

보―이一菓子

スカウト